大同報

本日出版一大張

發行人 衣寶田
編輯人 梁世錚
印刷人 韓紹衡
發行所 新京東六馬路 大同報社
電話（編輯二一四七二四 營業二一二〇九六）
振替口座新京一一七〇
報費 一份五分 一月壹元三角 外埠酌加郵費
廣告價 一行二元

指示對處新事態方針 具體協議當前各問題
六月上旬舉開駐華日總領會議

【南京十九日電】阿部全權大使將於六月上旬、在南京招集在華全總領事、指示日政府對處日前由於國民政府改組還都而得中國更生新事態之根本方針、對當面之諸問題、行具體之協議、以期於事變新階段、使外交之措置毫無遺憾、又此次之在華總領事會議、乃係負有調整日華新國交重大使命之阿部全權大使着任後最初之全體會議、調整日本與國民政府方面國交交涉、已將着着進行、故此會議之成果極堪期待云

關於滿華間物資分配 雙方意見對立
滿關貿易調整懇談會內容

爲調整滿關間貿易、於十八日午後一時、假日滿軍人會館、由經濟部、生必會社、關東局、及關貿聯、舉行貿易懇談會、懇談會議題係關於滿華間之物資分配、對我國根據過去之消費實績、所要求日本商品之輸量、關東州側主張基於我國之輸入實績配給、故對此問題決待將來之解決、即於過去、我國大部分之日本品、係經大連貿易業者輸入之、此外更有多量商品、爲國內非輸入業者之批發及小賣業者等、依零碎運輸、自大連購入、因此消費實績與輸入實績之間、已有相當差別、是以我國決定詳細調查此項消費實績後、再對本問題與關東州交涉、對統制金、及物品稅問題、再詳細決定、

又當日之懇談會、關貿聯及關東局側、已容納我國側之要望、對以下各點約以善處、四時半散會、

鑑于此次懇談會之成果將再開第二次第三次會合並對兩者業務之調整、交換意見、以期對圓滑物資之配給講求萬全之方策云

一、對關東州內向滿洲輸入品之物品稅、盡力減輕、

二、對現在之統制金、在可能限內減額、

三、對生必會社獨自辦理之商品、考慮使免除統制金、

四、對輸向滿洲之商品、嚴重監督貿易業者、使不再轉向華北、

限制私設通信
交通部樹立調查具體案

我國通信施設、自建國以來、大加擴充、日見發展、內中關於公衆通信、完全由電電會社統一運用、關於專用通信、由於特殊事情較比日本施設爲多、有線約五百、無線約四百、惟目的各異、毫無統一、且無連絡、且同種通信、往往竟設於同一區間、似此狀況、非特有影響於資材及通信費之運用、且又與通信施設運用本來之目的相背馳、由於此種見地交通部當局關於其調整方策、由於各種方面已檢討竣事、關於具體案、不久亦即將作成、

而該調整方針、及警察事務、鐵道、航空、電氣事業以及保安通信施設所謂專用線者、對於能充分發揮其機能者、則積極的給予許可或助長之、至於一般企業用之施設、有公衆通信的性質者、則盡可能令其利用電電會社之施設、實行統合調整、務望一般能本諸平戰兩時、活用專用、公衆兩通信施設以綜合的運用、而顧應現下之諸要請云

德軍占領之比都不魯捨爾

不魯捨爾之不雷斯廣場、乃世界唯一之絢爛廣場、在市之馬凱特街、週圍建有高樓大厦、晝有太陽光映射、夜有月光及燈光相照、一切歷史之儀式、均於此廣場舉行、

在荷屬西印度 意人已撤退
前往委內瑞拉

【維列姆修塔得「荷屬西印度」十九日電】前據確聞居於荷屬西印度之意大利人、已於十八日自該處諸島開始撤退、前往委內瑞拉方面、故當此風傳意大利參戰之氣運極爲濃化之際殊堪注目、

對處歐洲戰局重大化 法國內閣改組
起用前次大戰之勇將彼當元帥

【巴黎十九日電】爲備戰局之重大化、法政府於十八日、開戰時協議會、協議當前之對策、在該會議散會後、突然發表內閣之改造、新閣僚爲前大戰之勇將、起用現駐瑞士大使彼當元帥、任無任所相、占副首相之椅子又法國經濟界之巨頭、前大戰當時顧勒曼滌首相之膀臂、現植民相曼迭爾、亦拔擢爲內相以上諸點、頗値注目又此次之內閣改造、範圍極廣、將繼續決定、其現在業已決定者如左、

無任所相副首相（現駐瑞士大使）彼當元帥
內相（現植民相）曼迭爾
兼任國防相（現首相）雷諾
外相（現國防相）達拉第
植民相（現貿易相）盧羅蘭
貿易相（左派聯盟所屬下院議員）巴拉迭

英德海軍之損傷數
英艦五十隻德艦三十四隻

【羅馬十九日電】此次歐洲大戰、在陸戰方面、德軍已於壓倒的優勢下、進展極爲活潑、因在色當方面業經突破馬奇諾線、其先遣部隊已占領距巴黎約有一百廿二公里之拉安、故殊可證明德軍之作戰進行極爲順利矣、一方在海上方面、則以消極的似尚未實行以決英德運命之大海戰、僅不過、互相以潛水艦或空軍反復施以海軍力之消耗戰而已、關於此事、當地軍事專門家計算自大戰勃發以來以至今日之兩國海軍勢力損傷之多、竟在意料之外、大體業已達至如次之

△英國

	沈沒	損傷	戰前
主力艦		四	一五
航空母艦		一	六
巡洋艦	四	六	六四
驅逐艦	六	一一	一八三
潛水艦	一五	三	六〇
計	二五	二五	三二八

△德國

	沈沒	損傷	戰前
主力艦	二	二	五
巡洋艦	一	二	八
驅逐艦	八	七	二二
潛水艦	五	七	五〇
計	一六	一八	八五

再者、在此軍艦損傷之中、其輕微者、即行立即修復、凡能以再行參加戰鬪者、多半均包含在內、自不待言、如以損傷對比即行認爲勢力減退對此者則殊爲不當、在損傷數已至五十隻之英海軍、於其損傷比率上、僅只一成五分、但損傷只有卅四隻之德國海軍、在損傷比率上竟占四成者、此於戰前置諸劣勢的海軍力之德國、乃係當然之結果、故逆料德國海軍向後必巧妙保持此殘餘之六成海軍、益之以誇示其强大之空軍、反復更施之以果敢之艦隊襲擊、於斯則大戰將經由海陸兩方面、更見諸格外之凄烈云、

禁止由廣東向香港輸運貨物
香港政廳以官報發表

【香港十九日電】香港政廳、於十八日以官報發表如左、禁止向廣東向香港輸運貨物、甚於一九一五年之輸入條例中、附與香港總督之權限、在新布告公布之前、輸送之方途、無論爲蒸汽船或發動機船、一律禁止由廣東向香港輸送貨物、

荷印報力倡調整對日通商

【巴達維亞十九日電】荷印各報之對日論調、最近次第轉爲友好、十八日加維亞堡德日報爲强調兩國親善及指摘兩國密接之利害關係、有如左之報到日本之廉價金屬製品、綿製品、輕工業製品等爲土民生活之絕對必要者、對此荷印對鑛產物、石油、砂糖等日本必要之物資得以輸出、兩國通商關係調整、於双方均有利益云、

日軍開始掃蕩
在鄂贛省境蠢動之蔣系軍

【漢口十九日電】十六日拂曉來對鄱陽湖西方地區山地蠢動中之敵開始突破猛攻飯田、渡邊西村各部隊擊滅武寧周邊之敵轉至十七日朝來向武寧北方及箬溪南方進擊中、一方與此呼應之古東、井出、伺各部隊自箬溪通瑞昌之街道以北之湖北、江西省境蟠居山間地帶之三千有餘之敵加以攻擊且猛攻爪坑峯、瑙柯、東源附近之敵、砲聲殷殷、震撼省境之山野、該方面之戰果尚未判明、武寧周邊之敵、遺棄死體四百七十、鹵獲輕機槍十、小銃若干最近戰鬪與遺棄死體比較鹵獲兵器量少、可見敵之裝備已趨劣惡化云、

敗將李宗仁的買賣經
欲得大利須投大資本
豈知大資本盡付東流了

【〇〇十九日電】這是一段張自忠戰死的插話、本月十日以來開始進擊的日本軍各部隊、在白河唐河畔之平原、由東西南北四方面、將敵軍圍困於垓心完全殲滅、重慶蔣政權聞報、大爲狼狽、於是蔣之腹臣陳誠、乃以蔣之命令、傳達第五戰區司令官李宗仁、略謂〃寧肯賭第五戰區於全滅、亦應絕對死守襄東陣地、蓋襄東陣地者、乃四川省之馬迪諾戰線也〃、此時第五戰區參謀長徐盆謀向陳誠說明戰況曰：『日本軍雖將我軍包圍、巧爲宣傳、但我軍更將日本軍之外翼包圍、內外呼應、前後夾攻、日本軍雖頑强、安有不敗之理？、況現在我軍已有如此之體勢』、話尙未了、司令官李宗仁亦繼而謂曰：『用兵和作買賣一樣、遇有時機、即投入資本、資本愈大、則獲利亦大、方今戰機正熟、我軍欲獲大利、正應投入大批資本』這時適有張自忠因接得蔣令爲援救漢水東岸之敗軍自老河口前來辭行、是日亦在座、李宗仁乃更拍張自忠之左肩、曰〃這就是大批資本、其渡漢水、以擊日本軍〃、蓋擬以張自忠軍挽回敗績之頹勢也、於是張自忠乃於十二日親率所部七十三師渡漢水東岸、孰意未交一戰、已被包圍、而墜於日軍之術中竟於大洪山麓一命嗚呼、李宗仁所投之大批資本、完全隨漢水而東流矣、以上爲本月十日與陳誠偕行之某新聞特派員之從事記事之一頁云

被德軍席捲之比國都市
不魯捨爾、羅文、安特衛普概況

【東京十九日電】比利時主要都市、已歸入德軍手中、或將歸入德軍手中者、其概況如下、

一、不魯捨爾

位比利時中央、人口約八十五萬、素有小巴黎之名、有王宮、最高法院、聖母寺以外多數可觀之美術館、又爲透紗羊毛、綿絹製品業之中心地、實石、家具製造業、亦在世界聞名、在過去大戰、受德軍包圍一九一四年八月二十日遂陷落、一九一九年十一月與德國軍撤退同時又爲比利時之首都矣、

一、羅文

在不魯捨爾東方約三十啓羅地點、爲人口四萬之小都市位於列日至安特衛普通線之要衝、爲防衛比首都有戰略的重要性

一、安特衛普

面北海約九十啓羅之些耳德河、爲比利時唯一之主要港、人口約三十萬、有壯大之聖耶克卜寺院、及其可觀者甚多、美術館中陳列有『盧賓斯』（弗蘭特爾派畫家、比利時之宮廷畫家、）『執戟克』等々名作金屬加工業最出名、其他造船業、煙草製造、造酒等亦很有名云

日機炸廣西軍需品倉庫

【〇〇基地十九日電】日海軍南支艦隊報道部發表如次＝海軍航空部隊之精銳〇〇機、於五月十七日對於廣西省內之敵方軍需倉庫品庫及貨車羣、在華南特有之炎暑酷熱中、連續施以猛炸、當即獲得赫赫之戰果即係猛炸降山市外之軍需品倉庫、予以粉碎、並猛炸在奉議六光部落內所隱匿之燃料約二百甬之堆存場及約由十車所組成之貨車停置場使之發生火災同時對於平馬南方五公里附近巧妙利用山坡而構築之火藥庫約二十間及燃料倉庫羣則冒衝自附近山麓而發射之熾烈的地上鎗砲火、實行正確無比之轟炸當使之發生火災、斯時適因此之轟炸、似有數處山洞之火藥庫、以貫透山坡竟亦爆發而行起火、實屬壯烈已極、故因此次之攻擊、對於敵方軍需品、殊予以極大之損害云、

晉西殲滅戰終了
日軍收莫大戰果

【〇〇十九日電】對蕭之九十軍三師包圍網、直徑由縮僅至八公里日精銳於十六日正午展開最後之殲滅戰捕捉殲滅包圍內狼狽混亂之敵匪收未曾有之戰果晉西地區包圍殲滅戰終了、即轉爲敗殘敵匪之掃蕩戰、如洛網之魚、隨處展開急追戰中、

【〇〇十九日電】放棄鄉寧而向東南敗走之蕭軍七千名得知退路前方有如鐵壁之日軍包圍翼、此次又向北方尋找退路、恰至日軍竹田、久保田、澤田、廣瀨各部隊之包圍壁、十七日終被日軍殲滅、其他之蕭軍亦被日軍各方面之包圍翼所蹂躪、連抜山脈內四萬之李文軍亦皆爲日軍所潰滅云、

意國本週參戰乎

【柏林十九日電】意大利之參戰氣運、漸次濃厚、綜合德國側之情報稱、參戰時、似已迫近於本週中、

英政府考慮接近蘇聯

【倫敦十九日電】張伯倫內閣退陣以來、英國新聞之反蘇聯論調、漸次消沉且最近英國政界對英蘇關係有打開必要之議論、依十八日某方確實之情報謂、英國政府茲爲改善對蘇關係發表重新考慮對蘇接近之言論、一方外交界方面有派遣特使至莫斯科模樣、相傳在最近、即可決定又英國雖有對蘇接近傾向、而蘇聯側之態度尙在不明

一、蘇聯不希德國之急速勝利、故蘇聯之親德政策當有漸次改訂之充分可能性、

一、德蘇貿易與期待相反德國機械類雖已對蘇引渡而蘇聯之原料物資、對德輸出有漸次減少之傾向、根據如斯理由、實英蘇接近之好材料、故今後兩國關係極應注目

荷蘭放棄澤蘭得

【巴黎十九日電】據駐德荷蘭公使館之發表、荷蘭南部澤蘭得地區之荷蘭軍於十七日夜、決由南北貝維蘭島並哇爾海蘭島撤退由於右項消息、荷蘭全土中僅抵抗德軍進擊之澤蘭得地方在事實上亦行放棄

比國安特衛普 亦爲德軍佔領

【柏林十九日電】德軍司令部發表、德軍於十八日將安特衛普占領、

華北在留日人 營業許可制

【北京十九日電】爲維持大陸經濟開發根幹之聯銀券價値起見於日本方面則限制渡華者、以及制限華北圓系通貨之收支等聯銀券膨脹防止之諸措置、於現地亦曾考究對策、十八日北京總領事館發出告示改正居留民取締規則關於在華北爲資金放出一源泉之在留邦人之營業、廢向來之單一報告主義、採用許可制、除軍事上或國策上必要者在留日人日常生活不可缺者外、暫時殆不許可新規營業云、

東亞經濟懇談會 舉行日滿講演會

【東京十九日電】積極從事建設興亞日滿兩國自主的經濟之東亞經濟懇談會在日滿實業協會、外務、大藏、陸軍、農林、商工、拓務各省及滿洲帝國大使館等後援之下、刻定於廿一日午後一時許、在日比谷公會堂、舉行日滿講演會、斯日有畑陸相、八田日滿實業協會會長、中川東亞經濟懇談會常務理事等亦行出席、於宮城遙拜及向皇軍致以默禱後、即由竹內企畫院總裁演講、『東亞自主的經濟建設與日滿經濟關係』及呂民生部大臣演講『東亞新秩序建設與滿洲國之任務』等云、

長谷川班長回京

爲出席安東全國新聞社長會議之關東軍長谷川報道班長、乘十九日午前十一時二分還到之望號車歸還新京云、

宇佐美總裁歸任

【門司十九日電】因起債問題而東上之華北交通總裁宇佐美寬爾氏、十八日正午乘日滿連絡船經大連就歸任之途云

失印章緊要聲明

啓者敝人三泰棧數載於前每日使用手印象牙及水晶均係圓形手印竟於上月十五日午後八時不愼之中又丟失尋找殆遍終未發現似被偸取或落於人手如有發生捏造事非及一切不正當之糾葛等事概不負責恐未週知特此登報聲明　范俊五謹白

失照聲明

啓者敝人由高陞鎭坐車來盤山途中遺失手包內有寬宇一九二號一一九三號三五一號三五二號三四八號地照五張並李俊原領新契紙一張共計六張除向盤山縣公署備案無論落於何人手內概作無效特此聲明　盤山縣王興周謹啓

易卜生筆頭

書寫流利 字跡秀麗 易卜生筆頭 イプセンペン 耐久使用 經濟無比 噢？寫得眞好!!

各國優良種兎分讓 收買毛養兎產業報國
㊎種兎場　岐阜市長良高見　振替口座名古屋四五八〇番　詳章函索附郵票四分

失照聲明

鄙有地六垧八畝八分坐落舒蘭縣二區白旗屯東至邵姓西至溝南至邵北至劉於民國七年十一月二十八日領淸字執據二一九五號一張因匪患喪失除請縣署補發新照外特此聲明作廢　舒蘭王寬啓

失照聲明

鄙有地二十八垧坐落舒蘭縣一區二道河子東至張姓西至河南至李北至郭於民國十七年六月二十八日領淸字四零八一號執據一張因匪患損失除請縣署補發新照外特此聲明作廢　舒蘭郭龍興啓

失照聲明

鄙有地十二垧坐落舒蘭縣四區薛家屯東至林姓西至周南至係北至高於民國十六年九月十五日領得淸字執據第二六一九號作一張近因赴縣途中遺失二請縣補照外特此聲明廢除　舒蘭徐峻福啓

失照聲明

啓者田家文名義於民國五年四月發給安字三元戶管一張號碼不詳計地二十垧坐落安廣縣平安村四平山屯南至孫姓北劉姓東田姓西宋姓於康德二年九月三日因被火災將該照及房屋一並焚燬除呈請安廣縣公署補發新照外特此聲明　安廣縣平安村田家文啓

失照聲明

逕啓者敝人王升廷將領得坐落在苗沼村實馬圖屯西北荒地一段之地照因事變防匪埋藏地內腐爛無蹤該地東西寬壹千參百五十弓南北長貳千貳百四十弓計壹千零五十晌東至閣寶善西至苗喜彬南至趙守成北至明馨堂除呈請安廣縣公署補發新照外特此聲明作廢　安廣縣苗沼村　王升廷謹啓

焚照聲明作廢

啓者敝人於大元屋年十二月二日因匪人同焚房致將李鴻齡領名下則剪照兩張計兩把（一）坐落蓋平縣郭家屯村呂家堡屯趙家南溝東山東至崗脊南至鼻梁崗西至石人下跳石湖北至李煥璋地（二）同坐落東至崗脊南至大崗脊西至水溝北至鼻梁崗被火焚失恐於救火之際被人拾去除呈請蓋平縣公署補發新照外登報聲明舊剪照無論落於何人之手一概作爲廢紙特此週知　蓋平縣呂家堡子　李向陽啓

大連唯一 東方旅館

房屋寬濶寢具潔淨涼水熱水煖氣衞生舒適招待慇勤浴室方便設有飯廳西洋大菜歡迎主顧優待團體上下車船跑站接送房間價目自由三元至六元
大連市東公園町七番地　電話（二）四五六八番

滿洲角丸証券株式會社 開幕謹告

謹啓　時值淸和之際恭祝諸凡吉祥如頌
滿洲建國以來八年有餘 政治方面經濟方面俱有劃期的大發展今其基礎的建設業已達到充實伸暢之階段實堪同慶者也
鑑於伴隨經濟建設之進行證券市場之發達實不可缺之緊要事
此次東京角丸證券株式會社基於日滿一體之根本眞義用其一部在奉天市設立滿洲角丸證券株式會社經營公社債、股票、有價證券等一般業務爲期滿洲證券界建全發展聊盡微力茲於五月二十二日起於左記地址開始營業務請
惠顧是荷
謹藉報端披露希各週知專肅拜候　敬具

奉天市大和區加茂町五
滿洲證券取引所取引人
丸　滿洲角丸證券株式會社
社長 今井又治郎
常務取締役 神藤榮次
電話（2）二九九四 五九六三 五九六四

免費奉贈

請將本報名稱註明於明信片上寄向總發賣當即奉送美神丸一個婦人病之調理根治法及其他……即稟名索取良機勿失之

一球接連有効七晝夜

新製 美神丸

月經失調・手足厥冷
久不受姙・夫婦失諧
用之効果最著的婦科療法

告痊者最夥、雖屬專門醫師亦推爲自療良藥。美神丸的効果確是其他平凡藥物望塵莫及的優秀藥。本藥好像家庭常聘的名醫一般、具有洗滌手術注射同樣的効力、而對所有婦科諸病確有治本治標的偉効、所以謹告！凡身患婦人病而居愁城中的姊妹們、不論處女或太太、請速一試本藥、管保使儞滿意。

本藥特効：白帶下　赤帶下　內膜炎　子宮下墜　後屈　卵巢炎　肌膚燥澀　月經失調　四肢厥冷　久婚不育　及其他所有婦科病症

各埠大藥房皆有發售
總發賣 大阪市東區南久寶寺町 宮內善進堂

NO.1

第六次 新京全市中小學校對抗陸上運動大會 本報主辦

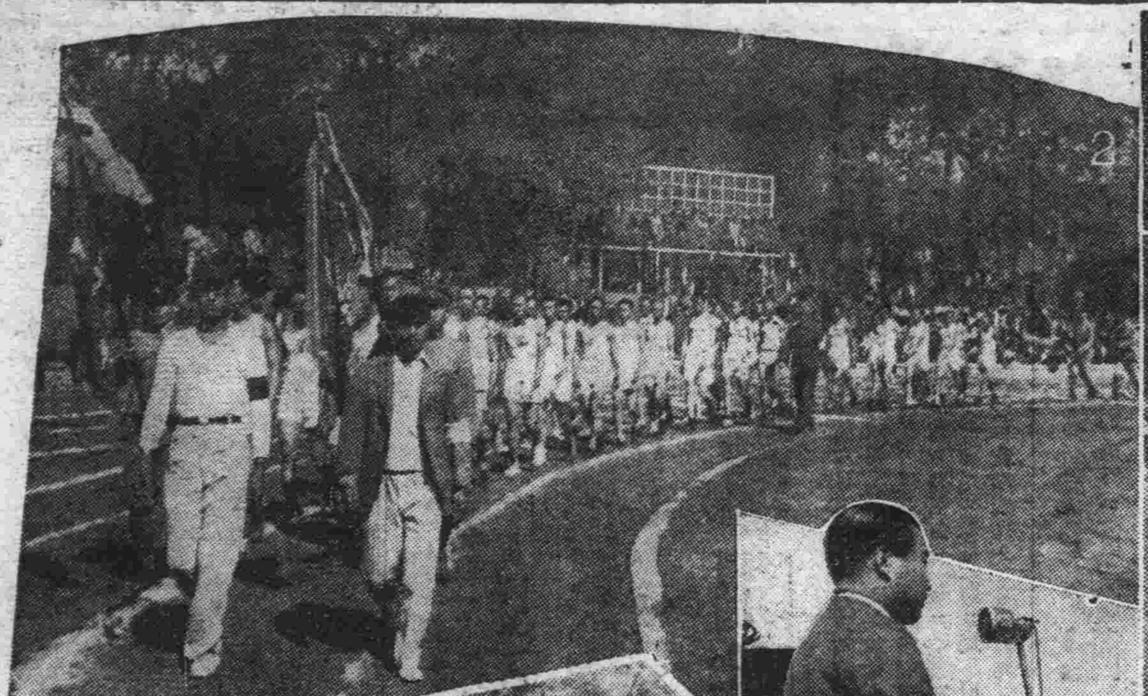

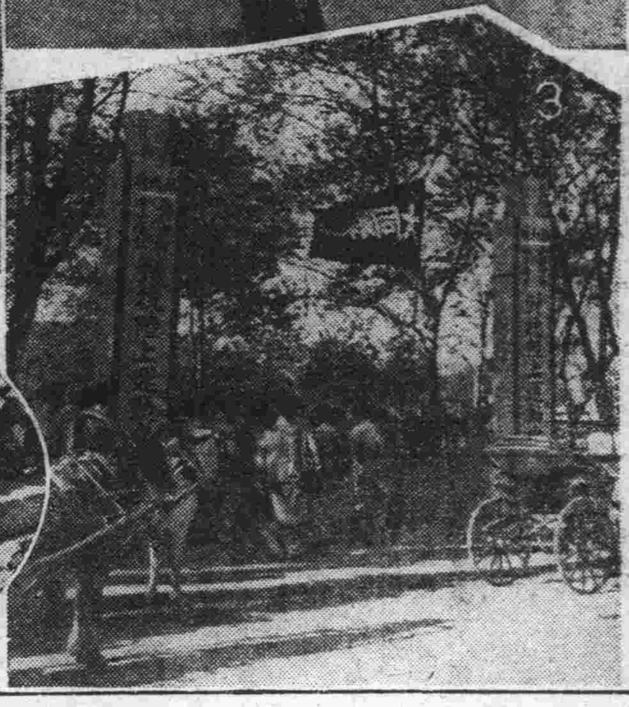

照片說明 1、團體操2盛大的入場式、3、會場門前風景、4、各校選手整列會場中5音樂隊、6致開會辭的岩下本報編輯局長7、會場內擁擠的觀衆、8聾啞校上屆優勝旗返還、

晴空一碧風和日暖 繡幕於焉展開

兒玉公園中呈稀有盛況

本報主辦協和會首都本部、體聯新京事務局、新京特別市教育科共同後援的第六次新京中小學校對抗陸上運動大會、由本報事業部計畫準備下已於昨十九日爲期在碧綠之兒玉公園運動場盛大舉行、本屆參加者不下四十校、入場人數、亦在三萬人以上、實爲本市入夏以來稀有盛大運動會、連日來以細雨綿綿、已早爲躍躍欲試之各校選手所焦慮、但自十九日早朝、密布的陰雲竟豁然開朗、碧空無痕、實出於各選手並參加者意料之外、故各選手精神爲之一振參加者亦異常興奮、是以自午前九時半開始比賽後、各選手無不抖擻精神各顯身手、始終不懈、而各項新紀錄、層出不窮、更予本屆大會生色不少、直至午後五時許、始行閉會、茲將大會盛況及經過情形、分誌如次、

造幾多新記錄 興亞健兒爭霸之成果

於無雲朗空、輕風徐吹、之下、自午前八時、各校均已整隊到場、八時三十分、全體到齊後、乃由全體學生職員一同入場後、宣告開會、首由代表大會委員長本報岩下編輯局長以流暢的滿語致開會之辭後、於商業學校音樂隊高奏攸揚的滿日兩國國歌聲中先後升滿日國旗旋於國旗飄揚下舉行優勝旗返還式由各校選手向大會會長王處長之前返還前屆優勝旗、式畢大會王會長致辭會長致辭後、由本會贊助人前司法部大臣 現滿洲重工業副總裁馮涵清氏登台對大會致祝辭、對各選手多所勉勵、辭極懇切、各選手聆之異常的興奮、旋由選手代表第一國高學生孫鳳岐、立於會長之前堂堂作與賽的宣誓、繼由大會評判長宋景春氏、向各選手並大會全體宣言開始比賽、一聲令下、立於場心之全體選手、各自散歸本陣、立時脫去外衣、一個個筋肉健實、各事肢體的活動、剎時間各選手早已擦拳摩掌、準備出場迎敵、開始比賽後、首爲全體運動選手之建國體操於攸揚伴奏曲下千餘人之體操、非常整齊一絲不亂雖出於平日練習之純熟、而各校相互間之連絡、表現如此之良好成績實予本大會生色不少、建國體操完了後、各選手依預定之順序、已準備多時、出場之下、諸如下山虎、依序比賽、徑賽競技、個人成績、均有可觀、每於進行時、各選手互爭雌雄、觀衆亦應聲喝彩、使競技者興奮良多、而各優勝者復始終不解、故各項新紀錄竟層出不窮、尤以五千米競走一項、出場二十餘人衆目之下頗爲參觀者所注意、蓋本屆參加五千米者多爲例屆之出場之經驗選手、其競走之態度平和、步法穩健、均各爭爭而進各不稍懈、直至全距離完了後全部完成者亦在十名以上已足徵參加各選手均能充分體得體育的本意、實足爲本會前途所樂觀、當大會進行、天氣非常良好、加以近日連雨、會場微塵不起、是以參觀大會者、自午前開會起、環場三萬餘人、竟是有增無已至午後四時許竟已突破四萬人、尤以各項競技之決勝、均在午後舉行、場內空氣、由於各選手之興奮並各參加者之歡呼應援、較午前情形、益爲緊張、此外此次會務之進行、敏捷迅速、場內秩序井井有條、自午前開會直至午後閉會、始終如一、至午後四時許各項田賽漸行結束此時場內空氣、漸形緩和但女子國民校之徒手操節目、竟應到來、爲大經路校女生表演、共二十節、由幼齡女生出演、一人指揮、繼續十餘分鐘共節段調整適切、始終一絲不亂全場頓由緊張空氣中、別生佳趣、致觀衆之掌聲時起、博得非常好評、更爲本會意想以外之好收獲至午後五時半始於圓滿中盛大閉會茲誌比賽成績如下

徑賽決賽成績

△八百米接力決賽（女高）
一、萃文、成績二分一秒三、二女高、
△八百米決賽（男高）
一、常誠（一高）成績二分二十二秒、二、桑殿春（一高）成績二分二十三秒、三、范祥林（文化）
△、八百米決賽（優男）
一、田玉喜（東盛）二、韓樹慶（一匡街）劉維義（自强）
△六十米決賽（優女）
一、郭常賢（自强）成績九秒七、二、趙鳳容（東盛）三、韓雲生（自强）
△六十米決賽（高女）
一、毓琴（女高）八秒九 二、滿書賢（女高）九秒四、三、于慧謙（萃文）
△六十米決賽（國女）
一、韓淑琴（自强）九秒三、二、李書英、（自强）三、楊文香（孟家橋）
△百米決賽（高男）
一、金秉璋（二高）、十一秒八、二、溫顯明（一高）十二秒、三、劉長富（一高）
△百米決賽（國男）
一、關相臣（伊斯蘭）十三秒六、二、陳守貴、（一匡街）三、李景華、（孟家橋）
△四百米決賽（優男）
一、張會玉（大和通）一分五秒三、二、李云佩（自强）三、王林傑（自强）
△五千米決賽（高男）
一、李瀛洲（文化）十八分二十四秒七、二、宋占和（二高）、三、王作智（一高）
△四百米接力決賽（國女）
一、東新京、七十秒、二、東盛路、三、大和通、
△一百米決賽（國女）
一、周桂貞（智慧）十五秒、二、高鳳雲（自强）三、周煥荅（大經路）
△二百米決賽（優女）
一金玉芝（文廟）三十二秒三、二、呂淑珍（文廟）三、孫國珍、（西安）
△二百米決賽（女高）
一、王文才（萃文）三十二秒二、侯瑞庚、（女中）三、劉秀蘭、（女中）
△二百米決賽（國男）
一、周殿有（軍用路）二十九秒五、二、（臨河）三鄉連喜（東新京）
△一千米接力決賽（優女）
一、文廟、二分四十一秒二、二自强、三、東盛路、
△八百米接力決賽、（國男）
一、長通路、二分三秒八、二、東盛路、三、一匡街、
△一千米接力決賽（優男）
一、自强、二分十九秒三、二、永長路、三、文廟、
△一千六百米接力決賽（高男）
一、一高、三分三十秒、二、二高、三分三十三秒、三、文化

田賽決賽成績

△鐵球決賽（男高）
一、王永江（二高）成績一〇米〇五
二、徐云凱（二高）成績九米九四
三、張鳳岐（一高）成績九米九一、五
△跳遠決賽（優男）
一、徐任賢（聾啞）成績四米七五
二、史維新（文廟）成績四米六八
三、王乃學（自强）成績四米五五
△跳遠決賽（優女）
一、李玉香（智慧）成績一米二一
二、劉文惠（大和通）成績一米一四
三、李清蓮（永長路）成績一米一二、五
△跳遠決賽（女高）
一、張紹華（萃文）成績三米七一
二、李春蘭（萃文）成績三米五七
三、李桂雲（女高）成績三米五一
△跳高決賽（男高）
一、韓守信（文化）成績一米六一（新記錄）
二、蔡瀛培（一高）
三、馬秉義（二高）
△跳高決賽（優男）
一、張文岐（永長路）成績一米四〇
二、蔡海魁（一匡街）
三、劉金䄳（永長路）
△跳遠決賽（男高）
一、劉玉珠（一高）成績五米四〇、
二、劉俊恒（文化）成績五米三五
三、梁新橋（二高）成績五米三一
△跳高決賽（女高）
一、路素若（萃文）成績一米三一（新記錄）
二、朱玉琴（女高）
三、徐品清（女高）
△跳遠決賽（優女）
一、閻彩鳳（大和通）成績三米八二
二、許瑞蓮（文廟）（新記錄）成績三米六八
三、李玉芝（東盛）成績三米五六
△傳球決賽（國男）
一、孟家橋、二、一匡街 三、長通路、四、長春街 五、伊斯蘭、六、文廟
△傳球決賽（國女）
一、智慧、二、長通路、三 東盛路、四、一匡街、五、孟家橋、六、長春街

評判長宣言

當着陽光之下惠風之中、聚集千百個愛好運動的小朋友們、作竟日技術上的對抗和精神上的摩練、實在是一件很有趣味而有意義的事項

希望諸位選手要本着運動的精神去運動要本着運動道德 去競爭絕不可以欺詐手段、來博得不正當的勝利、諸拉選手們要把平日的技術和續神盡量的發揮出來、好得到主催者的好評、和觀衆的同情、

本判評部人員、絕對本着大公無私的心情、爲選手諸位評判一定不致發生何種錯誤、選手諸君請安心！

選手代表宣誓

時維初夏、草木爭榮、際此大好時光、而大同報社主辦之運動大會於焉開始、我輩學子、得藉此良機以鍛鍊身手幸何如之更能促觀衆深甚認識運動旨趣、功益實非淺鮮、推溯已往歷年學辦之運動大會成績昭著、事實俱在、本屆尤蒙貴報社之竭力鼓吹、諸凡奬勵、參加競技人員又各磨礪以須、共所獲之成果當較歷年有進無已、等以學生之身份、爲各校競技之代表、參加盛會、互爲對抗、當仁不讓、各顯身手、想定能予一般市民之深切認識者矣、爲此我等誓必嚴遵體育道德 就平日之鍛鍊、盡個人之技能、以相爭勝、絕不敢有規外行動、致失運動本旨、且有負貴報社主辦大會之殷殷至意、謹此宣誓、

參加大同報社主辦第六次新京中小學校對抗陸上運動大會總代表新京市立第一國民高等學校學生孫鳳岐

康德七年五月十九日

冠軍各校榮得 大臣賞優勝旗

本屆大會於昨十九日午後六時、圓滿閉會、事前並有各部大臣備贈之優勝旗、予本會增光不少、此次榮得各大臣優勝旗者有以下各校、

△第一國民高等學校
△智慧女子國民學校
△大臣街國民學校
△文廟街國民優學校、
△自强國民學校、
△女子國民高等學校、萃文女子國民高等各項得點相同、冠軍誰屬尚待決定

在觀衆歡欣讚賞下 大會圓滿閉幕

岩下本報編輯局長致閉會辭

本屆大會、因天氣良好觀衆極多、參加各校選手興奮於開始競技後、緊張空氣、充滿全會場、各項成績優良博得觀衆不少好評、無不同聲讚美新京體育界前途之不可限量、比賽後各項錦標、均有歸宿、於萬衆歡欣鼓掌聲裡大會圓滿閉幕、茲誌終幕後大會委員長岩下本報編輯局長所致閉會辭如左、

本報主辦的第六次新京中小學校陸上對抗競技大會、蒙首都協和會、市公署教育科的援助、和諸位職員不避勞苦的指導、到現在得以圓滿閉幕、本報實在感謝不盡、這次參加的各校選手、都能充分的發揮運動精神收有良好的成績、使人欽佩至於在運動場上失敗的人、希望不要氣餒、也不要自甘暴棄、應當由今天起切實的鍛鍊下去、來爭取明年的榮譽、只要肯努力的話、未來的勝利、一定屬於你的、最後謹祝諸位共同努力就此閉會、

各方熱心贊助 贈送奬品 予大會不少助力

本報主辦的第六次運動大會、於昨十九日已盛大圓滿閉幕、收得圓滿良好成果、固由名選手之努力競技所造成、而各役員及後援方面的熱心播助、實爲本社所衷心感謝、此外由本市各百貨店、順德商場、振興台、泰發和、實泰昌、ヲ德信各商店、並王荊山氏所寄贈多數獎品予以大會助力不少、附此致謝、

堪稱運動宿將 一國高生王作志氏

此次大會中有一高學生王作志於昨日午前曾參加一萬六千米京吉馬拉蓀後又勇氣勃勃加入本報舉開的陸上競技、亦不思索加入五千米的競走、結果獲得第二位之優勝、據云王君今次馬拉蓀已爭得第三位之榮冠、堪爲國都運動之宿將頗有厚望也

開會之辭

今天是本報主辦的第六次新京中小學校對抗陸上運動大會開幕的日子在這天朗氣清之下、蒙各學校熱烈的參加、實在覺得光榮極了、

近年以來、我國體育、賴政府和民間一致的提倡、已經有長足的進步、這實在是最可欣喜的事情、尤其是新京的體育、在全國佔着極重要的地位、這也是值得我們慶賀的

本來體育的重要性、人人都知道、俗語說『健全的精神寓於健全的身體』所以近代的國家都非常注重體育、用它來增進國民的健康、加强國家的力量、同時也是維持國脈的根本

現在正當非常時局、各方面都需要身心健全的堅實人材、青年諸位要認清你們將來的責任、必得從現在切實的鍛鍊不可、

本報爲着提倡體育、每年舉辦運動會、它的目的並非僅求諸個人體格的發育同時在希望共同的身心並重、陶冶良善的品格、以完成健康的國民所以希望參加的諸位、不要拘泥勝敗、應本着體育道德、正正堂堂的來比賽、

回顧去年第五次大會、參加男女選手爲本會創造十項的新記錄成績非常好、現在已過一年、諸位在這一年期間、又經過校長的訓練、想必有相當的進步、表現的成績一定驚人、這是可以預祝的、那麼希望諸位盡量的發揮各人的所長、爲本次大會創造更新的紀錄、實爲最盼望的、以上幾句簡單的話、作爲開會辭、

大會會長致辭

大會會長王市署行政處長致辭如左、

今天爲大同報社舉辦第六次運動大會、本會長得與各選手簡單說幾句話、實覺欣幸、尤以見到各選手奕奕之精神興奮參加、已可預想本屆大會之成績、必有可觀紀錄、體育競技之意義、想已爲各選手所深悉、乃爲鼓勵國民體位的向上、我輩青年、身爲第二代國民的中堅份子、共體質的健壯與否正爲民族强弱的標準、本大會舉開之目的、即在於此、簡要分爲二點言之、共一、爲使體育競進向上、鼓舞鍛鍊使各個人體質益進於健壯共二、爲體育技術的觀摩、期使競技者於興味上、致力於運動、而喚起大衆一致提高體育的興趣達成全民族均能有健全的身體、

至於比賽的時候、期各選手務本體育目的、持以大無畏的精神、努力奮鬥、以期有所進益對於比賽進行時、更須確守體育道德、切勿故意犯規、致暴露不正品行、此爲體育家應特別注意的更須明白瞭解我們是爲運動而運動絕不應過於重視勝負、則於體育進步上發生障碍我想各位當能體得此意、茲略致數語、並祝大會各選手成績進步、

京吉馬拉蓀大會 新京代表榮獲冠軍

於本報主辦第六回全市中小學校陸上競技大會的十九日、而奉天盛京時報新京日日新聞及陸上競技協會共同主辦的京吉驛傳馬拉蓀大會、亦如期展開繡幕所以一天的工夫、全市溢滿體育熱的氣象參加的新京市奉天市奉天省吉林省、哈爾濱鞍山市、扎蘭屯七都市選手、於午前七時半聚集吉林驛前、首先向宮廷遙拜英靈默禱、植田省次長致開會詞、貞松副市長激勵之詞後、羣雄精神勃勃、摩手擦掌、以待鳴鎗一放九點由山下總務點卯完畢號令一發、羣雄角逐、你先我後、緊緊追隨、一步不敢放鬆、沿途之上、因連日雨天、土地鬆軟、再加選手逆風而行、所以各選手均感到吃力不小、雖然如此、"各選手對本屆錦標、虎視眈眈、莫不亡命掙扎衝刺、競爭的激烈精彩之層出、實非筆墨所能形容、新京市代表、自吉林出發以來、居前領導沿途之上、擠滿參觀人、氣勢極盛、歡呼之聲、達入雲霄、結果新京市代表以八時二十四分五十六秒的成績 首先帶着吉林市長與新京市長的親書、在狂呼聲中到達首都、榮獲冠軍、茲將各隊成績如下

冠軍新京市（成績八小時廿四分五十六秒）
亞軍吉林省（八小時四十五分）
季軍哈爾濱（八小時四六分四十二秒）
第四鞍山、第五奉天市
第六奉天省、殿軍扎蘭屯

振興我國航空事業 交部訓練新人

操縱機關共七七名 八月一日入飛行學校

爲期航空事業之振興充實、交通部前所徵集之航空機乘員、於六日試驗之結果、決定採用操縱學生四〇名、機關學生三七名、已於十八日將合格者發表、此次合格之操縱學生於八月一日在奉天新設之滿洲國陸軍飛行學校、受基本教育、機關學生於六月一日奉天滿航乘員養成所、合格者如次、

操縱生之部

△新義州‖木村友彥、△京城‖西村正春、朴浚鎬、△釜山‖淸水重晴、△鎭南浦‖金炳善、△大連‖前田健朗、榎島富秋、金守義、△奉天‖植松藤兵衛、山口光一、矢矢部佳宏、畠谷武夫、西山秀田中晃義、上野昇、增田健一、△撫順‖橋本华三郞、△蘇家屯‖岩井久喜美、△新京‖尹錫夏△吉林‖姜仁德、△哈爾濱‖內田松五、兵頭淸已、帆刈正、△齊齊哈爾‖西島學、△佳木斯‖豐島明人△天津‖花井湿美、△埼玉‖森田是彥、淸水武、△東京‖菅野富吉、和田太一、久山敏雄、△岩手‖佐佐木春藏、△北海道‖沼田直勝、△栃木‖出井淸、△神奈川‖阿部末藏、△岐阜‖中田勇△長野‖淸水進二、塚田寬、△奈良‖岡橋三省、△大分‖秋吉光臣

機關生之部

△京城‖伊藤正彥、木會健之助、金重植、△大邱‖森田順三、△大連‖泉鈴木信賢、丹羽慶一、‖照雄、久米覺、△奉天‖中村邦人、藤原英夫、矢部賢治、原照雄、松尾洋一郎、千葉久兵衛、山田佐五郎、鈴木兼桝、東野增次、平岡俊朗、松田德岡本利美、宮谷博、中島留吉、小笠原義考、小宮路忠義、△新京‖中村剛工藤重郎、幕內勇、笹田修治、熊谷和雄、長田幸男、△哈爾濱‖安藤元夫橫山正之助、桐田良、宇田川理一、矢吹正已△牡丹江‖小倉茂、青木淸、

大同病院小火警

十九日午前零時、市內大和通、大同病院宿舍之天井內、突然起火、燒去約三坪之面積、幸經救熄未致燎原、至於起火原因及損害等、目下正由該管警署調查中云、

西谷順誓師的心願

將在南京設佛教大學 下月六日來京講演

日本京都龍谷大學教授西谷順著師(五七)爲欲造成東亞新秩序之建設、須根據八紘一宇大理想、而向日華精神提携上邁進、方能奏效、是以於十三日經鮮來滿、據云、最初三年、專心研究中國佛教、十個年計畫施捨百萬圓、建設佛教大學、以努力中日兩國文化之向上、此乃該氏今生一大心願也、十五日起計十日在朝鮮各處、漫遊佛教、然後巡行安東、大連、奉天、六月四日午後五時二十分、預定來京、五日在西廣場滿洲鐵社員俱樂部、作記念講演、六日午前八時五分由東經哈爾濱而去北京、屆時在五台山略行研究中國佛教、再赴南京創立佛教大學云、

追悼呂維清 擔負滿洲建國重大使命

於大同元年五月十九日在對李杜、丁超匪團鎭撫工作中、不幸中兇彈而身亡之呂維清氏、茲已九週年協和會中央本部、於十九日午後六時、在中央鍊成

治安部關係者住店 價目提高改九扣

新京市內治安部所指定之滿系旅館、對於治安部關係住宿者、向來爲七扣、今伴隨物價之增高、前已由旅館組合呈請當局請體恤民情略事提高、茲已蒙治安部批准決由一往之七扣改而爲九扣、自本月十五日以後正式實施云

國境之戰被殃住民 集慰問金七千餘元

治安部發表

諸門汗事件勃發以來、迄今已滿一年、自去年十日以來、各部隊機關、對於共立戰線、共同擔當防衛之國軍將士、因受赤廳之盲目爆擊、井財務農田皆荒蕪不堪、而困於窮境、而擔當援護第一線士兵之現地附近住民、會集慰問金、現巳贈與戰場關係各省、計總額達七千九百一十八元二角四分已於十八日由治安部發表此七千九百十八圓二角四分爲第四教導隊及與事件有關係之國軍全部隊長分關方面上司令官部隊配下至少年兵、軍屬之同情至誠之結晶、興安西省三千九百五十圓、同南省二千三百八十圓、同東省二百圓、龍江省千三百八十八圓已經由省公署匯去當此國兵法實施第一年、地方民投以私費、撫恤現地住民當然感謝、并可爲軍民一致協和之精神、很受各方面感激

日本醫師會 開拓地視察團 豫定廿一日入京

【下關十八日電】視察開拓地醫療施設並行診療之日本醫師會理事淺井徵晋氏等一行八名的日本醫師會開拓地調査團十八日晨九時二十五分抵下關乘該出帆之關釜連絡船昌慶丸經由朝鮮渡滿一行十九日午後五時十九分抵奉天廿一日午前十一時四十六分抵新京應訪拓殖委員會開拓總會、滿拓、民生部新京醫大等之後再視察各地之移民地

東亞武道大會 已在東京開始

【東京電】日本武道振興會、主辦之東亞武道大會共第一日已於十八日假東京小石川府營運動場擧行會場之滿日華蒙各國國旗隨風飄揚、主賓席內有小磯拓相、並中華民國團長馬良將軍之觀戰、一般席內除〇〇名白衣勇士外爲參觀公開各民族特有武術之精粹、早已集聚多數之觀衆矣、甚至無立錐之地、嚴肅之典禮、於一定時間完了後、午前十一時起、即行開始演武、出場者日本二百五十名、(滿洲國五十名、(內滿系三十五名)、中國二十五名蒙疆七名、最先所演者、爲日本劍道各流各派之典型、次爲我滿洲國武道建國棍術之基本術、均爲團體之武術、其技術之佳、竟使全觀衆一致拍手、其尤堪景仰者、爲十七歲少年選士吳君出演我國古傳之武術拳、其稀有之拳術馳驅於場內、竟使會場爲之狹少、繼則爲趙君縱橫無盡之雙劍、鄭君之連環鞭、七十四歲老翁劉氏槍八卦刀等、白衣勇士等亦於無形中稱讚不已、繼續爲劍道比賽、至五時許閉會云、

滿航株式會社 將遷移新京

滿洲航空株式會社、即有將奉天本社遷至國都新京之計畫、現已將遷移事項正式決定、已決定自六月上旬首將總務部開始遷移、順次將全社遷移完了但航空處因種種關係暫不遷移云、

市教育視察團歸來談 菊池寬將來滿

日教育堪爲我國取法

爲參觀先進國、日本之文化、該育、及民情風俗、藉以貫輸於國都滿系青年學子俾於日滿一德一心之精神上、益加以强化於上月廿二日由新京出發、視察日本內地各地之新京特別市日本教育視察團一行十一名、團長爲東安路國民學校長由治舜氏由市公署教育科和泉德氏引率之下、已於十七日午後八時三十分乘『鳩』號車歸京、據和泉氏於十八日在市署談云、因視察爲期較長、且日程較繁、故同行者城極繁忙、惟一而之中、除予一人外、餘者均爲滿系之教育者、當然其參觀之地點、亦多半爲日本之學校、如各校之設備教育程度、較比新京均分外進步、不勝感歎、將來對於國都之教育上、誠爲極良之參考資料、至於文藝美術、音樂、各方面亦均幸蒙各斯界之權威者格外關照、聆聞極多有益之見識、而川端畫伯此次受市公署之招聘定於廿八日由日本內地出發、來月十日來京、而菊池寬氏、亦將於今夏爲出席於滿鐵之夏季大學而來滿云、

×××

鴨綠江平分綫 劃定漁業國境

安東水產開發已本格化

【安東】安東省公署實業廳對於水產開發計劃極積進行、除營口國立水產試驗場外、擬利用鴨綠江、及水豐堰堤貯水池等、繁殖稚魚、刻已具體化、但鴨綠江對水產開發之影響爲期朝鮮國境之劃定、經數日來對朝鮮側之折衝、更甚於日滿一體之關係、業巳圓滿解決、由來即認爲以安東江岸側爲國境之鴨綠江、兩側已由鴨綠江中央劃定、安東省之水產開發、更爲具體本格化、一般關係者、頗爲期待云、

寧安·牡丹江間 馬拉蓀競走大會

定本月廿六日擧行

【牡丹江】際茲春春之交、野洲如茵、省公署開拓廳保健科內、滿洲帝國體育聯盟牡丹江省事務局、爲期市民體位向上計委舉辦第二回寧安牡丹江間馬拉蓀競走大會、決定本月廿六日盛大擧行之、省公署保健科於十二日施行實地調查、結果通過、場所爲寧安縣公署、及牡丹江忠魂碑作發着處、計三十八、〇二基羅之距離、茲分誌經過之距離如左、

寧安縣公署‖五、二五基羅‖寧安國立種苗場‖五、四五基羅‖溫春橋‖三、九〇基羅‖慶廟溫春北方(約二基羅之地點)‖五、〇五基羅‖鐵道通信所(海浪溫春間)‖四、九〇基羅‖軍眺望台‖(寧安河沿)六、二五基羅‖海浪橋‖七、四五基羅‖牡丹江忠魂碑合計三十八、〇二基羅之長距離云

撫順二大火災 損失六萬餘元

李縣長躬親慰問並救濟

【撫順】於日昨縣下二區三元學村慶溫香處發生火警、於日狂風大作、無法救濟、因此該村一百八十戶、竟被燬一百六十六戶、計燒死牛二頭、豚三十一口、驢馬二匹、下午五時方行撲滅損失總數約在五萬元以上又同日午後五時、七區松崗村小甸子屯住戶唐萬祥家發生火警、計延燒二十九戶、可慘者爲唐萬祥竟葬身火窟、其他尙有負重傷者二名、燃至午後十一時方熄、損失數約在一萬元之左右縣公署爲救濟此等災起見、乃聯合協和會、興農合作社等機關募集錢物、由縣長李存甫氏及牧野副縣長、阿久津庶務科長等親赴被災各村視察、慰問被難民衆、業均被收容於村公所學校等之公共場所、及臨時所搭之席棚、乃發給每戶國幣二十元、以及高粱、食鹽、洋火、鹹菜等、並開爲澈底防止今後火災計、擬在縣內各中心地點、設置簇勇消防隊云、

兩少女被拐入地獄

犯人就捕可慶復生

【奉天】孫文邦是皇姑屯四等妓館紅雲堂之窰主、於本舊曆二月間曾將河北女子雷巧蘭(十五歲)于寶頭(十六歲)兩人誘拐來奉、當托人將兩女賣與工業區素蘭書館爲妓、孫從中獲取身價甚鉅、雷于兩女爲妓後痛感靑樓之非人道生活難於忍耐、雖擬脫出而一時不可得、日前北市場警察署偵悉孫文邦之以上誘拐犯罪嫌事、當將孫逮捕帶署、擬供誘拐雷于兩女不諱、署方正嚴重調査尙有無其他犯罪事實云、

努力民衆保健 規定淸潔檢查

【開原】原警察署對於民衆衛生、保健工作、不遺餘力、茲以本年度春季淸潔法、又屆實施之際、特與開原街公所協力倡導併規定自五月十五日起始迄五月廿日止、爲淸潔檢查實施日期、及注意事項凡住室及倉庫、衣類寢具均須掃除、能移動之物品、必須搬運室外、使受日光曝晒、流通空氣、茲將檢查月日、及施行區域披露於次、

五月十五日 直轄、驛前派出所管內、

五月十六日 北三街、石家台派出所管內

五月十七日 掏鹿大街派出所管內、

五月十八日 中國、大山崗堡分駐所管內

五月十九日、貨郎屯、大高力屯分駐所管內、

五月廿日 二案子分駐所管內、

發現木箱棄屍 並無傷害痕跡

【奉天】南市場警察署南八家子派出所、南二經路南端、山東廟西邊、亂墓窑場內、於十七日由行人發現一方形木箱、嚴封其蓋、啓視後、內盛年約三十許之男子屍體一具、着半舊洋服報告派出所轉報署內、由荒木司法主任偕張奎林、該勝瀨警尉等前往檢視、該屍並無傷痕、類似再久病致死者、但究係何人棄置於此、並其不用棺殮而僅用木箱盛屍之原因、刻正調查中云、

◆銳眼警官◆ ◆檢擧要犯◆

屢次冒充官、警、稅吏 詐欺七千餘元

【奉天】警察廳司法科搜查股長鹿毛警正鑑於奉天市內邇來詐欺案件層出、爲防止再發計、飭搜查股第一系全員刑事努力搜索犯人、許英良警尉奉命後、當即開始活動、於日昨在千代田通萬國旅社內檢擧行跡可疑者一名帶廳詢問初時該人尙百般狡辯、經嚴重之審詢、始自供名爲張玉和、現年三十四歲原籍瀋陽縣北李七堡子人現住於瀋陽區惠工街一段八十一號(即小西關朱剪爐胡同七號)前此曾受禁錮處分者已三次、俟處分期滿開釋、但張玉和生性頑劣、雖三次受刑事懲戒而迄不悛改、最近半年以還、或市公署職員、或奉天稅務監督署官吏、專向一般商號及商號派往外出辦理取送欵物之櫃夥行以詐欺前後凡三次、得欵達七千元之鉅、未料於萬國旅社內任意揮霍供蕩不檢中、竟被許警尉炯眼識破檢擧致其他餘罪仍繼續取調中

希望牙齒强壯而白美的方法

第一就是淸刷牙齒。不過淸刷牙齒若不用能完全刷去口中的細菌和齒垢的牙刷是沒有効果的。獅子牙刷是已經憑着很嚴密的科學實驗 証明他俱有確實効果的了!

其次的就是食的東西 應該要選擇鷄蛋 牛奶 甘藍 角菜和其他各色新鮮的靑菜 以及螺貝類 干物類 干魚補 海藻類等々 含有豐富維他命C D 鈣 燐素的東西 細心地咀嚼嚥下爲要。再者那日光浴也是很的浴日光要緊是會在人們體內造成維他命力出來的。

獅子牙粉總發售處 株式會社 小林商店

獅子牙粉

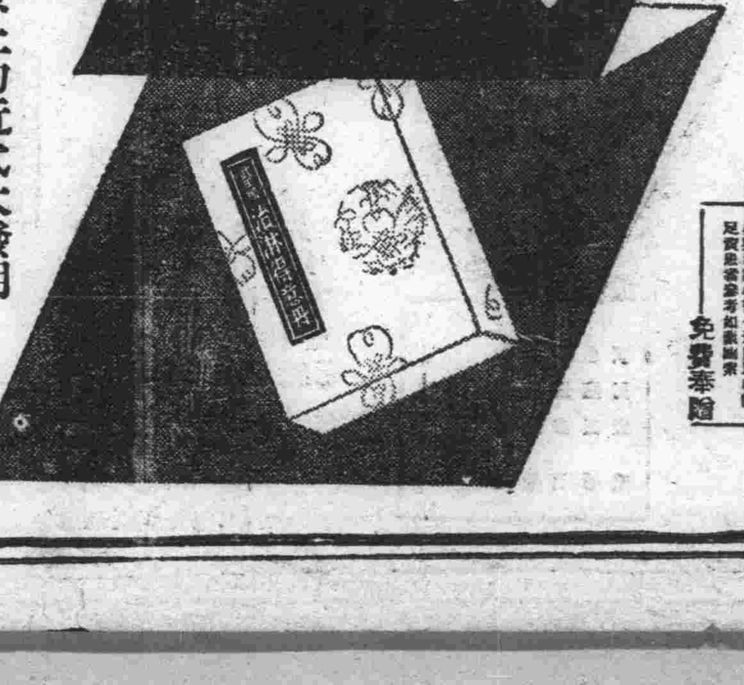

淋病治療上的近代大發明

效力超過所有一切的淋病藥

內服治淋得意丹以後 殆無打針灌洗的必要

化學療法劑的研究、近來眞是大有進步、尤其最近發明的硫氨基化合物、因其治淋効力超過從來的一切淋病治療藥品、堪稱近代諸發明中的最大發明。又因內服此劑以後殆無打針與尿道灌洗的必要、就淋病治療方法而論、也已起了一個極大改革。

治淋得意丹即以前述新發明的硫氨基化合物爲主成分的製劑、服此以後、有左記的偉效與特徵

一、本劑對於淋病、不拘急性慢性、俱有空前的特殊效果。尤其對於急性之時、得於短時日之內、消退其尿道疼痛搔痒排膿及尿中的淋菌、並使混濁尿歸爲淸澄。

二、在淋病感染以後、如能即服本劑、據稱殆無併用尿道灌洗與注射療法的必要

三、內服本劑以後、得豫防淋病合併症於未然。

四、本劑不是色素製劑、內服以後、在皮膚粘膜以及尿中、決無着色之事。

五、本劑對於丹毒、產褥熱、敗血症、創傷感染、中耳炎疔、癤等症、亦有巨効。

服法 一次二片、一日三次、飯後卽服。服時須在嚼碎以後、方可用溫湯送下。

定價 三十六片裝(六日分)金三圓 七十二片裝(十二日分)金六圓

發賣元 株式會社 武田長兵衛商店

滿洲總發賣元 滿洲武田藥品株式會社 奉天市大和區春日町十五

淋病之豫防與治療 本公司編印有淋病之豫防與治療小冊一種 足資參考如要閱者 免費奉贈

治淋得意丹

39(5)45

大阪商船行輪

開往門司神戶及大阪 午前十一時開
熱河丸 五月廿三日
拉布拉他丸 五月廿四日
吉林丸 五月廿五日
扶桑丸 五月廿六日
鴨綠丸 五月廿八日
烏拉爾丸 五月三十日
黑龍丸 六月一日
●開往三角、鹿兒島、那霸 大同丸 五月廿四日
●開往基隆高雄 每月三回
●開往天津 每月七回
●開往橫濱 每月五回
●開往美國 每月二回
●船票發售 滿鐵國鐵主要各站各地日本國際觀光局
▲車船聯絡往復票火車減二成輪船減一成通用日期限二個月
▲在大連購買神戶門司往復票時回路運費減二成通用期限三個月
●專屬貨物代辦處 國際運輸

大阪商船株式會社
大連支店（電話二•一三五二）
新京事務所（電話三•三二六）
奉天事務所（電話三•四六八九）
哈爾濱事務所（電話三•七二〇二）

阿波共同行輪

●開往芝、威、青 利通丸 五月廿四日
●開往芝罘威海衛仁川 日高丸 五月廿七日
●開往天津 奄美丸 五月未定日
京津丸 五月廿九日
長山丸 五月廿六日
●開往仁川、鎮南浦 京津丸 五月廿一日
奄美丸 五月未定日
長山丸 五月卅一日
●開往芝罘 第十八共同丸 五月廿三日
●開往天津 第三壽丸 五月廿一日
●開往鎮南浦 第三壽丸 五月廿五日
本社代辦山東鐵路各種運輸一切事務
大連市山縣通 阿波共同汽船會社 電話二•五〇〇一番

日本郵船行輪

●開往漢堡 松本丸 五月未定日

近海郵船行輪

●開往長崎、鹿兒島 淡路丸 五月未定日

朝鮮郵船行輪

●開往朝鮮、九州 金剛山丸 五月未定日
前記各船出口日臨時或有變更
水路圖誌海圖販賣所 大連市山縣通 近海郵船、朝鮮郵船代理店
日本郵船 大連出張所 電話二•三七元 二•七八五四
專屬貨物代濟處船票代辦處 丸二商會 電話二•九六四 各地之日本國際觀光局

大連汽船行輪

●開往青島、上海 奉天丸 五月八日
青島丸 五月未定日
大連丸 五月廿四日
●開往天津 天津丸 五月廿一日
萬壽丸 五月廿二日
長平丸 五月廿三日
北京丸 五月廿四日
濟通丸 五月廿五日
●開往安東 北康號 五月未定日
●開往基隆、高雄 山西丸 五月未定日
大連市山縣通 大連汽船株式會社 電話二、七一三一番
日本國際觀光局 中國旅行社

淋疾

良法……將計就計！

淋疾之療法自古不遑枚擧、而至今所謂化學療法劑、陸續而出現、但未見其完全無缺者、然今遂發見出兩種最新化學元素之結成而所得之强効新化學療法劑、於是達成最後斷决之內服治淋確法矣。誠實人生之福音來此！

從來之色素或油劑等、但爲補助的療法而使用而已。但破淋恩是僅以此一劑之內服由其血液而滲至體內深部組織、將淋菌完全殺滅、並不必要局部的處置、故不論任何惡性難治、或複雜的婦女淋疾、亦均在三乃至五日之內、至晚於在十乃至十四日內、完全消滅疼痛、痒癢的自覺症狀、與其排膿等、透徹的確効、乃無適言可描寫而却毫無任何樣之副作用、故無論何等人無一不適用合服。此乃從來化學療法之最大缺點完全打消一空、惟於破淋恩方能達成之驚喜的實効。良法無勝於將計就計！

本劑不僅對於淋菌奏以獨自强効且對所有一切葡萄狀與連鎖狀球菌性化膿性疾患亦奏奇妙之神効！

【包裝】二〇片一〇〇片五〇〇片 各地葯房均有出售

NISSEN

純正化學療法劑

破淋恩錠（片）

ポレオン

發賣元 株式會社 稻畑商店 大阪市南區順慶町 東京市日本橋區本町
製造元 日本染料製造株式會社 大阪市此花區春日出町

慢性頑固症

皮膚病一切

雲消霧散

神速特効！

不癢不痛・藥從不遲錯誤・爲治療肌膚病之三大原則・惟於本劑始得完成・發其藥物・滲透皮下深部・剋滅强頑的病原菌・以收早日痊癒効果・可謂盡成革新的滲透療法之特効治療劑・所以・强硬執拗而以普通治療劑斷不能醫治之一切慢性癬疾肌膚病・尤其是脚癬・狗皮癬・陰囊濕等症・特奏神妙痛快實効・在很短期日之內・洞發・癢・破・爛・等症狀・概治淨癒・並且止痒功能・特別靈妙・一使即覺爽快神氣・夜間可能安眠・尤其臉面上的一切疙瘩・治後絕不遺痕・所以由大方婦女淑媛們・感其美容上・頗受歡迎／不疼・不癢・不痛・藥効又極且快・因此・在小孩們亦甚容易使用

主治 一切痒症肌膚病・全身狗皮癬・脚癬・汗疹・頭子・乾癬・疥癬・面皰・毒虫之咬傷及咬痕・以及一切肌膚症・無一不靈

皮膚恰劑

藥價 三角・五角 一元・二元 三元・五元 各地藥房均有代售

日本東京市神田區花陽町 發行 山崎帝國堂 振替東京一四六七番

維他命B之始祖

阿利砂仁

鈴木梅太郎博士發見 內服製劑含有所謂之複合體

（一）脚氣之治療及豫防用 （二）患肺結核肋膜炎，腸熱症（腸窒扶斯）等症時 （三）食慾障碍時 （四）姙娠（懷孕）産褥授乳時 （五）乳兒脚氣，生長及榮養起障碍時，疫痢及自家中毒症等 （六）疲勞過度時，（七）因脚氣之關係而起眼障碍及聽器障碍等々。

衝心型及類似此種之脚氣，疫痢，自家中毒等症時，直至脫離危險期可以每回以〇•五—一•〇瓩之結晶品注射於皮下或靜脈內，其他各症可用普通用量或其半量之內服劑，多半可達豫期之目的。

東京市日本橋區室町 三共株式會社
駐在所 天津日本租界常盤街一ノ二
駐在所 上海崑山路一三六
奉天市琴平町 滿洲三共株式會社
出張所 大連市合山町四〇
駐在所 新京豐樂路二ノ一三

三共 SANKYO

君如貧血衰弱
喝了此酒
就能恢復已往的强壯！
强壯補血

赤玉牌葡萄酒

千杯健康 萬年延壽

胃腸良藥
谷井博士指導

胃活

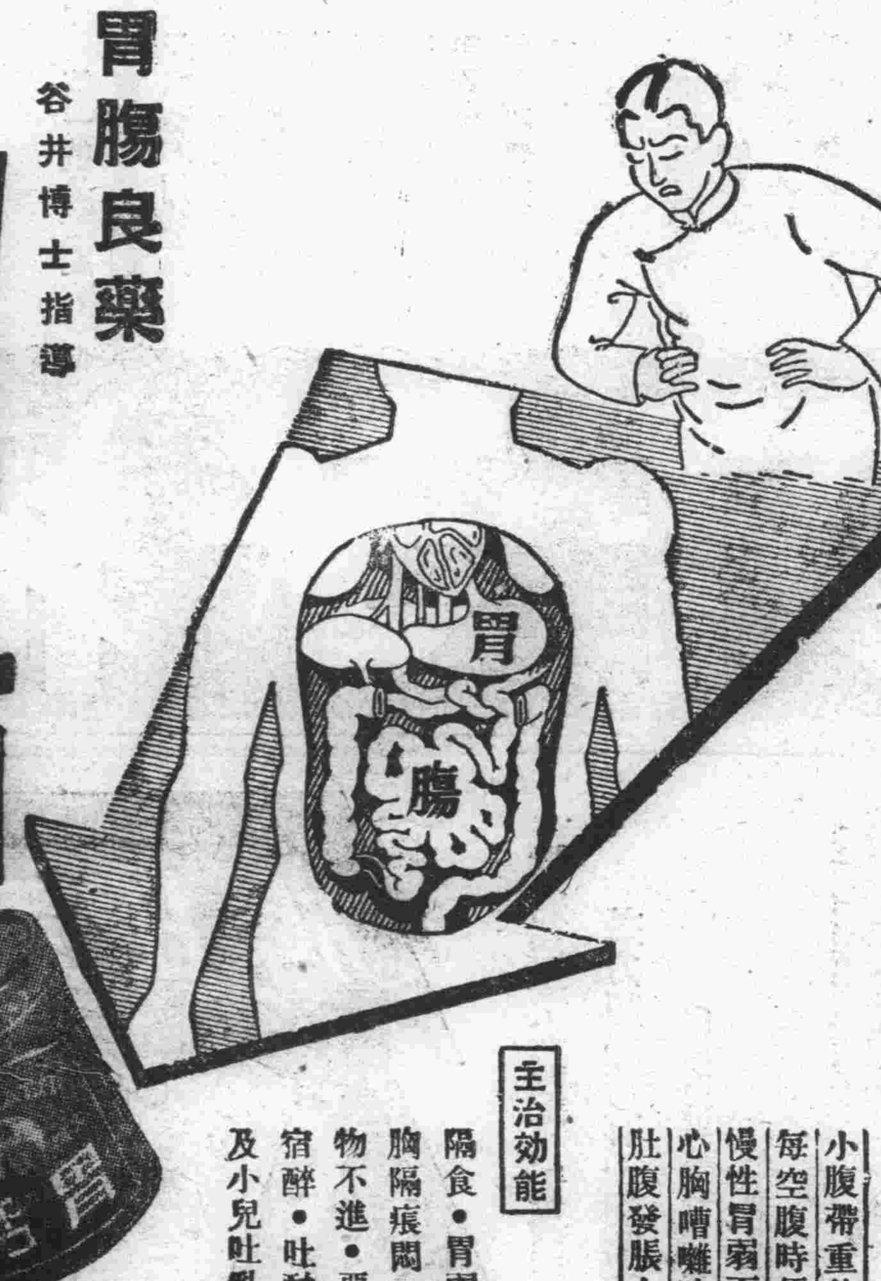

主治効能

隔食・胃弱・胃炎・胃痛・胸隔痞悶・食積不消・食物不進・惡心嘔吐・酒醉宿醉・吐酸嘈雜・膨脹以及小兒吐乳等症

小腹帶重飲食不進之人
每空腹時便感腹痛之人
慢性胃弱面色蒼白之人
心胸嘈雜吐沫發酸之人
肚腹發脹大便不通之人

定價

●各地藥房、均有代售
總號 山田安民藥房 日本大阪東區南久寶寺町

紐祿豐止痛如摧枯拉朽

紐祿豐之止痛奇效眞如古語所謂『摧枯拉朽』不論君之痛楚如何厲害幷不論其痛屬何種類紐祿豐大都均可使之立即緩和也

紐祿豐善能轉痛爲安凡頭痛牙痛耳痛神經痛腰肌痛坐骨痛瘋濕痛月經痛以及割傷燙傷灼傷燙傷創傷種種因傷疼痛皆效且保證其質純淨不含任何迷朦有損雜質完全無損於心臟或健康故君宜服紐祿豐迅速安全止君之痛紐祿豐不僅善止疼痛亦善散寒退熱治流行性感冒及喉痛

藥房均售或向上海江西路四五一號韋廉士醫生藥局購備

代理處奉天二緯路六十三號英商和記洋行購買

地照遺失聲明作廢

左列地照因押農貸款被經手人帶走統歸遺失在登報公告期內如無聲請異議者概作無效

計開

坐落：慈恩寺村 趙窩堡 〃 〃 汪戶屯 滿洲屯村 公主陵 孤樹子 大石崗村 〃 〃 東頭台村 夏堡 〃 〃 双台子 〃 屯村

四至：東至道 西至胡國全 東至〃 西至喜 東至趙 西至道 孟昭化珍民 文道 道〃 占河 守恩 張 本主 于 王慶 壕 溝 慶 王 玉春 張 春華 于成 本主元（各至東至、西至、南至、北至）

南北：南至道 北至〃 南至溝道 北至道 南至瑞溝 北至實道 南至黃德 北至玉 南至道 北至〃 南至道 北至溝 南至〃 北至本主 南至溝 北至 南至〃道 北至

領名人	種目	等則	畝數	遺失日期
王文堂	旱田	中則	一〇一〇	九一八事變遺失
〃	〃	下則	一七二〇	九一八事變遺失
楊金山	〃	城則	一八八〇	九一八事變遺失
楊萬忠	〃	下則	一六七〇	九一八事變遺失
李桂林	〃	城則	四五三〇	九一八事變遺失
〃	〃	下則	一八二〇	九一八事變遺失
王兆吉	〃	中則	二六〇〇	九一八事變遺失
〃	〃	中則	四二〇〇	九一八事變遺失
〃	〃	〃	三四〇〇	〃
董發	〃	〃	一〇〇〇	〃

地照遺失聲明作廢

左列地照因押農貸款被經手人帶走統歸遺失在登報公告期內如無聲請異議者概作無效

計開

坐落：大房申村 羊草溝屯 同 慈恩寺村 韓窩堡 馮貝堡村 大房申村 孟窩子村 孤樹崗 慈恩寺村 韓窩堡屯 双台子村 二道房 羅泉溝 滿洲屯 四家子屯村

四至：東至本主 西至 東至李道同 西至何秉德 東至齊鳳開 西至胡成璽 東至國譽 西至劉道 東至王同祥 西至王懷富 東至富 西至李國 東至朱廣 西至于和 東至董成 西至彭同田 東至蘇王俊 西至張田 東至李福順 西至子秉殿順

南北：南至本溝主 北至水道 南至本同 北至 南至李道來 北至子 南至鳳同 北至同範 南至尚道 北至河底 南至 北至同 南至荒國 北至朱道格 南至樞 北至同 南至彭金令 北至王玉亭 南至陳殿相 北至李子秉

領名人	地目	等則	畝數	遺失日期
于沛霖	旱田	下則	七七〇	九一八事變遺失
同	同	上	一六四〇	同
畢坤	同	下	一九一〇	同
崔正平	同	中	一〇一〇	同
崔煥文	同	下	三三二〇	同
王安	同	同	一二六〇	同
周福昌	同	同	二四四〇	同
于自有	同	上	一二〇〇	同
彭德	同	中	二六〇〇	同
李廣榮	同	城	七七〇	同